朝鮮日報 夕刊
三十日(日)
朝夕刊十二面
編輯兼發行人 方應謨
發行所 京城府太平通一丁目六一 株式會社朝鮮日報社

社說

金融組合의 得失
創立三十週年에際하야

一

朝鮮金融組合聯合會에서는 今三十日이 金融組合 創立三十週年에 當한다하야 盛大한 記念式을 擧行하얏다 金融組合은 今年三月末現在에잇어서 組合數七百九(村落組合 六四七 都市組合六二)、支所 二百九個所、組合員百五十六萬人、拂込濟出資金一千二百四十六萬圓、諸積立金二千八十萬圓、預金 一億六千二百餘萬圓、貸出金 二億二千餘萬圓으로 朝鮮銀行、殖産銀行에 버금가는 大金融機關이 되엇다。明治四十年 朝鮮에 地方金融組合規則을 發布하야 겨우 數十處에 組合을 開設하고 農業用資金의 貸付、新舊貨幣의 整理等 金融業務와 農事의 改良、共同購入、委託販賣等 小規模의 業務를 開始하든것을 想到하고 今日의 發展을 直觀할때 當局者들이 그 業績의 宏大한것을 稱揚하며 記念式을 盛大히함도 決코 無理가 아닐것이다。

二

그러나 金融組合의 形式的 發展이 果然 民衆의 利害와 正比例한다고만 생각하는것은 多少 早計가 아닐가。金融組合은 周知하는바와가티 獨逸의 庶民金融機關인 "〈제·빵크"를 模倣한것으로 經濟上 貧弱한 中小産庶民을 爲하야 맨든것이다。그런데 金融組合의 實賓을 보면 當初 標榜한 庶民機關과 달리 中産乃至 富裕階級의 專用機關이된 感이 不無하니 첫재 加入者로 보드래도 小作人이나 都市細民은 極少數바게 加入되지 못햇스며、둘재 信用貸付制度가 잇지만 小作人이나 細民은 信用으로 貸付하는 일이 업스며、셋재 貸出、預金의 業務外에 倉庫保管、手形代金取立、媒介貸付、爲替、購買及販賣斡旋等發達한 經濟制度下의 業務를 多方面으로 執行하지만 小作人、細民等의 關與할 機會는 極히 적다。그뿐아니라、組合員外의 預金도 取扱하므로 富裕한 都市商人이 農村貧民을 搾取하는 結果가 되고、手續에 만흔 費用과 時日과 複雜을 要하야 少額의 融通을 밧는 組合員이 莫大한 苦痛을 밧게된다。

三

그뿐아니라 組合이란 組合員自體의 自治機關임에도 不拘하고 理事의 任命을 總督의 所管事項에 屬케하고 組合長의 選擧 其他 些少한 일까지 道知事의 認可乃至 監督을 바드며 組合의 合體인 朝鮮金融組合聯合會 及 十三道支部는 金融組合間의 自由로운 結合이 아니라 法規에 依하야 上으로부터 達結되엇다。그러므로 組合과 組合員間、組合과 組合間에 共同、自治的 精神이 缺乏하고 强制的 機械的 精神이 支配한다。

이와가티 殖産契를 金融組合의 一員으로 加入시키므로 普通組合員과 殖産契員이 同一人이 될 境遇엔 二重的 加入制度가 될지며 殖産契의 加入은 從來의 自治共同的 民間機關을 官僚的 金融組合에 統制케하는 結果를낼

孔、陳兩氏伊外相訪問

【羅馬二十九日發同盟】財政部長孔祥熙氏及 海軍部長陳紹寬氏는 二十九日倫敦으로부터羅馬에到着 伊太利外務省에 챠노外相을 訪問하고 會談을交하엿다 챠노外相은 일직이 中國에 駐在하야 伊中親善關係에 多大한 貢獻을 한 關係도잇서서 兩氏를마지하야 極東情勢에對하야 意見을 交換한것으로 觀測된다

總選擧結果로보아 政府退陣은當然!
政黨諒解工作을벌서하엿드면조아슬것을
時機太晩、萬事休矣

近衛公의時局觀

【東京電話同盟】去十七日以來 關西方面에 旅行中이엿든 近衛文麿公은 二十九日 午後九時 東京驛着特急『조바메』로 歸東하엿는데 車中時局에 對하야 左와如히말하엿다

今回 旅行은 全然 私的旅行이오 靜養을 第一로한것임으로 不得已한 訪問을바든 境遇에도 政治談은 一切 緘口하엿다 東京을 暫時떠나서 政治 其他 當面한 時局과 隔絶되여잇섯슴으로 最近의 政局에 對하야는 自己는 잘알수업다 新聞에 依하면 政府도 强硬할뿐이오 政黨도 亦是 倒閣運動의 本格的鬪爭에 들어간 模樣임으로 이대로나간다면 正面衝突을 할밧게업는데 林首相의 決心은 어떠한지 果然 決定되엿는지 政府로서는 過般 總選擧에 當하야『是非를 天下에뭇는다』고 聲明한以上 選擧의 結果에 徵하야 即時 政黨에 對하야 入閣交涉을 行하야 閣僚를 補充하는同時에 잘對政黨工作을 行하엿스면 今日과가튼 切迫한 事態를 惹起하지안허도 조왓슬것이라고 생각된다 그러나 政黨에 倒閣運動이 激化하고 閣內에 硬軟兩論이 擡頭한 今日에 이르러서는 벌서 萬事休矣라 이대로간다면 特別議會에서 政府와 政黨의 正面衝突은 必然的으로 內閣不信任案을 提出함은 明若觀火다 政府로서는 밧듯이 總辭職을 必要치안타고 할지도모르나 今回의 境遇에는 四圍情勢로부터 미루어보면 政府로서도 考慮할 必要가잇다고 생각한다 貴族院으로서도 事態가 如斯하여서는 收拾할수업서 暫時 靜觀할밧게업다 只今으로서는 首相과 만날豫定도 업스며 西園寺公을 訪問할생각도업다

對日關係不調로 宋氏逃避行動
經濟提携도 뽀이커트

【北平二十九日發同盟】二十日間 休暇를가지고 今月十日天津으로부터 鄕里山東省樂陵에 赴하야 逃避行動을 繼續하든 宋哲元氏에 對하야는 冀察首腦部의 北平歸還要求에不拘하고 아직歸平치안코 冀察의 政務를 各所屬長官에 一任하고 對日基礎交涉開始에對하야 그直接責任者로될을 回避하고잇더니 宋哲元氏는 二十九日附로써 冀察政務委員會 冀察綏靖公署 第二十九軍의 各關係官에 對하야 다시二十日間의 休暇를가지고십흔 旨를通告하여왓다 宋哲元氏가離平한것은五月二日로서 今後다시 二十日間休暇를 延長한다면北平을떠나기實로一個月半이나되므로 政治的逃避意圖가 마친내明確하게되엿다 宋氏의이逃避態度는

一、北中의日中政治關係가 冀察側의希望하는바와가티 發展할可能性이稀薄하게된 不安을感하고 또 이를理由로 經濟提携交涉도 보이커트할려고한것이다

一、國民政府의北中中央化工作의 發展이 急速히加重의形勢에잇고 또馮玉祥、鹿鍾麟氏等의北上에依하야 그態度를 明確히表明하지아니치못하게되는것이다

等複雜한內外諸情勢로부터 宋氏는 窮地에陷하엿다 이때문에 暫時時局을 觀望하고 他面情勢의 推移를기달리며 自己保身에 有利하게 誘導하려는것으로 觀測된다

皇太子殿下 宮城에行啓

【東京電話同盟】皇太子殿下께서는 三十日午前十時五十分 東宮假御所를御出門 宮城에行啓 天皇皇后兩陛下의 御許에 길겁게지내시고 午後三時 宮城御出門還啓하시엿다 또照宮 孝宮 順宮三內親王殿下께서도 大奧에나오시사 皇太子殿下와함께 團欒하시엿다

地主投獄事件續報

【天津二十九日發同盟】天津縣政府는 日本人經營農園의 地主古恩富氏를 外人土地賃貸禁止令違反으로 逮捕投獄한事件에 關하야 聚農園主 島英三氏는 二十九日午前日本總領事館에 中國官憲의 不法壓迫狀況을 陳情하엿슴으로 日本總領事館當局에서도事態를 重大視하고 對策을 協議한結果 三十一日現地에 係官을 派하야 實情을聽取한後 冀察當局에 嚴重抗議를 行하기로되엿다 右壓迫實情에關하야 島英三氏는如左히말하엿다

今回의 壓迫은 暴者冀察當局이 宣布한國土盜賣禁止令에基한것으로 天津縣政府는 理由도업시 冀察當局의 命令은命이므로 地主를 逮捕하여간다고하엿다

彼等은 우리를 追放하려한다 中國官憲은 우리農園에서 工夫하는 中國研究生及 苦力에 對하야 日本人과합께 일하면 죽인다고 威脅하고 食料運搬을 阻止하일도잇다 最近에는 우리들의 生命도威脅하므로 드듸어 今回陣情하게된것이다 云云

細民金融機關으로 一層努力이必要
金組三十週年記念式에際하야 南總督의告辭內容

金融組合 三十週年 記念式은 三十日 午前九時부터 竹添町金融組合聯合會三階講堂에서 南總督 大野總監以下 各局長官五百餘名의出席으로 盛大裡에 開催되엇는데 總督告辭와 林財務、穗積殖産、矢島農林三局長 湯村京畿道知事 有賀殖銀頭取의 祝辭와 內外各方面의 祝電披露가잇슨後 功勞者와 模範組合員을 表彰하고 十一時十五分 閉式하얏다 (寫眞은記念式場)

◇南總督告辭

金融組合制度 創設三十週年記念式典을 擧行함에 當하야 一言所懷를述하든다

金融組合制度는 明治四十年五月三十日 地方金融組合規則公布에創始하엿는데 當時 民心弛緩하고 産業衰頹하야 民衆의窮乏이 其極에達하엿슴으로 民救濟의 開策으로서 創始된것이다 爾來 幾多의難關을 突破하야 經轉無極한 財界의狀勢에 善處하면서 其機能發揮에 努力하고 最近에 至하야서는 組合事務所는 數가 本支所를合하야 九百餘에 及하고 組合員數는 百五十萬을 넘고 貸出金 一億二千八百餘萬圓 預金一億六千二百餘萬圓의 巨額에 達하며 特히 農山漁村振興運動에 參加한以來 高利負債整理의 事業을 擔當하야 本年三月末까지에 整理를 完了한것이 三千二百餘萬圓에 達하고 地方產業의 興隆과 衆庶의 福利增進에 多大한 寄與貢獻이잇섯다 如此함은 關係者各位가 協心戮力日夜奮鬪努力한結果로 이機會에 衷心으로 感謝한다

庶政一新을 要하는此際에잇서 古人도말한것가티 順境에잇슬때에잘 省顧하야 將來에備할工夫를 凝할것으로서 創立三十週年을 迎하야 今日의 盛況을 慶祝하는同時에 過去를 回顧하고 將來를 察하야 此際伸할것은 果敢히 伸하고 改할것은 坦懷히 改하야 繁榮의 基礎를 今日에 案하고저 意를用함이 肝要하다고 생각한다 此際 二三의事項에 希望을 述하야 各位의 御參考에 供한다

一、中小產者를爲하야 將來更히 一段의 研究와 努力을할것

國民의 生活安定을 圖함은 庶政一新의 最大目標로서 中小產者의 困難한 境遇를 緩和할必要가 잇음에不拘코 그實은 至難하며 其對策에對하야 恒常 苦心하고잇다 朝鮮內의 最近의 情勢에對하야보면 自作農으로서 小作農으로 顚落한者가 不少한 狀況이오 또 他面中小商工業者도 高利負債의 重壓과 資金의 窮乏等으로 苦境에 呻吟하는外에 他途가업는 同情할者가 不少하다 이에對하야 多數인狀況인데 이에 對하야 匡救의 速效를 現할妙策은 發見키難하다 各方面의 協力에依하야 여러가지 對策을併行하야 其痛苦를 緩和하고 更生을助成하는外에 他途가업다 中小產者를 主要對象으로하고 그經濟向上을 企圖할 使命으로하는 金融組合에잇서서는 時局關係로 其活動을 一層敏活히하고 從來施措하던 高利負債의整理 自作農의 創定等 助成策의 强化擴充을 企及할것은勿論이오 更히新研究도加하야 一層世의期待에副할 覺悟가必要하다 政府에서도 不絶히 考慮하고 今後도必要한 施設의 實現에 致力하고저하니 多年其使命에 向하야 努力하고잇는 各位에 對하야 特히現狀을直視하고 將來一段의 御盡力이잇기를 切望한다

二、貯蓄獎勵에 一層努力할것

金融組合은 多年民衆에對하야 勤儉貯蓄을 勸獎하고 其實績도 볼만한것이잇스나 最近朝鮮의財界는 比年好況이 持續되고 其間民心이 放縱에陷하야 浪費하는 風이 漸次 濃厚하여지고 ... 年度以降에잇서 政府關係의 諸工事는 急激히 增大되고 撒布될勞銀은 增加되어 不況時代에 比하야 貯蓄의 餘裕가 增大되엇슴에不拘코 過去의 苦難을 잇어버리고 放恣逸樂의 風에 泥하야 將來에 貽할과如한일이잇서서는 안된다 從來行한 貯蓄獎勵方法을보면 다만金額의 累積에만 熱中하고 民衆의 胸奧에 貯蓄心을 芽生케하는 생각이 不充分하얏든때문에 貯蓄의 眞意義를 充分히 體驗케하고서 積極的으로 自發的에 貯蓄에 專念하는 氣風을 作興하는데 遺憾의 點이잇섯다고 하니 今後는 此等點에 또充分意를用하야 措置함이 肝要하다고생각한다 各位는 如斯한 情勢를 充分히 察知하야 어느機會에 있어서든지 貯蓄獎勵의 一大運動에 着手하고 時節의 匡正과 民衆의 自力更生의 效果促進에 邁進키를 切望한다

三、關係官廳及類似各種團體와의 連絡協調를 緊密케할것

金融組合은 全鮮一體로되어 聯合會의 統制아래 指導를 받는 中이나 其業務內容은 各種의 助長行政과 密接不離關係에잇음으로 各關係官廳과의 連絡에 對하야 金融組合은 府郡島及邑面과 相互間에 自己功을 誇示함에 急하야 協調를 缺하는 일이 잇서서는 안된다 ... 組合은 府郡島及邑面과 相互提携하야 其間 間隙이 生치안케하고 業務上의 指導와 監督의 有機的活動態勢를 具現하는同時에 一面各種의 類似團體와도 緊密한連絡協調를 期하면서 理想實現에 邁進할心境을가짐이 肝要하다 萬一各種機關相互間에 自己功을 誇示함에 急하야 協調를 缺하는 일이잇서서는 餘弊가生하고 民衆으로 하야금 去就에迷케하야 煩瑣과 不便을 訴케하고 諸機關設置의 理想에 背反하는結果도 招來하게되니 各種機關도 所謂共存共榮의 精神에則하야 相依相扶하고 其設置趣旨인 民衆의福利增進을 念하야 圓滿한 發展을 企圖할것으로서 機關을爲한 機關에 墮하지안토록 十二分戒心함이 必要하다

金融組合이 多年朝鮮의 實情에即한 獨特의運營을 하면서 今日의隆昌을 致하고잇슴은 朝鮮統治上 特筆할 事績으로서 關係者가다 盡瘁하는바이나 關係職員各位는 日常先人苦心經營의 일을 생각하야 其光輝잇는 歷史로하야 금 光彩를放케하도록 充分히留意하야 組合의使命達成에 一段努力을傾注키를 切望한다

昭和十二年五月三十日

朝鮮總督 南 次郞

英帝國新藏相 大命拜受

大英帝國의首相 볼드윈氏는英帝조지六世陛下의 戴冠式도 無事히 終了되엿스므로 掛冠勇退하고 쳄벌린藏相이 後繼內閣을 組織하기로 決定되여 볼드윈首相은 二十六日定例閣議에서 多年間 苦樂을가치하던 閣僚에게訣別의情을난우고 二十八日午前九時 벅킹감宮殿에 伺候하야 조지六世陛下께 辭表를 捧呈한다음 後繼內閣首班으로 쳄벌린藏相을 奏薦하엿다 조지六世陛下께서는 即時 쳄벌린氏를 召命하사 後繼組閣을 命하신바 쳄벌린首相은 即日午後 組閣을完了하고 閣員表를 捧呈하엿다

煩悶하는林首相

政府는 歸京한 結城藏相、杉山陸相을 마지하야 廿八日 閣議를열고 特別議會對策을 中心으로 마츰 同日午後 民政兩黨이 東京會館에서 林內閣打倒를 目標로 聯合大演說會를열고 政府에 內閣退陣을 要求하게되엿스므로 政府는 각각히 緊張되엿다。政府는 政黨側의 反政府氣勢에 對하야 表面强硬態度를 堅持하고 特議劈頭에 政黨이 不信任案을 提出하야 挑戰하는境우에는 斷然再解散으로써 臨할 決意를 示하나 最近林內閣에 對한 空氣가 政黨뿐아니라 樞密院、貴族院、財界를 網羅하야 林內閣에 好意的態度를 持하던 軍部及右翼諸勢力中에도 漸次 濃厚하야 政府는 디디여 四面楚歌의 情勢에잇스므로 林首相은最後의「斷」의 決意를 하지아니하면아니되게되여 政局은 더욱暗雲中에싸엿다

右翼諸派 昭和維新絶叫

新日本國民同盟 生產黨 建國黨 大日本青年黨等 右翼諸派는 二十八日 午後七時 赤坂三會堂에서 全日本維新國體共同聖戰政黨排擊 同盟結成準備會를열고 昭和維新斷行을 絶叫하고 宣言決議를滿場一致로 可決하엿다

汕頭事件

지난二十二日 汕頭日本總領事館에 勤務하는 靑山巡査를 中國巡警이 毆打刑致하엿다는 事實에 對하야 即時 日本側으로부터는 嚴重한 抗議를提出하는同時에 汕頭在留日本人保護次로 〇〇艦泊中인 〇〇〇〇〇〇에對하야 汕頭出動을命하엿다한다、그러데 雙方에서 모도 非가相對側에잇다하니 그解決이 如何히 落着될지 자못注目된다

第四國際黨結成

볼쉐비키革命의巨頭 트로츠키氏는 政敵스탈린共產黨書記長에게 追放된以來 報復의 決意를 가지고 "第四인터내슈낼"을結成하야 第三國際黨을 粉碎한다고 言明하엿다한다 이제 그내용을 들어보면 全世界三十餘國의 同志數萬人은 共產黨의 現狀을 滋味업시여이고 새로 第四國際黨을 組織하되 權力乃至 金力을 떠난 誠意를 指導精神으로한 純粹한 無產階級을爲한 國際黨을 結成하야 蘇聯政權首腦의 官僚主義下에잇는 "第三인터내슈낼"을 顚覆하기로 하엿다한다

샤經濟相植民地要求

獨逸經濟相샤하트博士는 二十 ... 植民地를 要求하고 또軍備에 對하야 各國과協調할것을 希望하고 各國政府가 無條件 協議하게되다면 獨逸政府도 欣然히 聯盟에 復歸할것이라고 示唆하엿다

英、西內亂停止案

凝虎生

筆者 英政府가 外國義勇兵撤收의前提로서 西班牙內亂停止案을 提唱한바 佛國이 全面的支持하는以外 各國은 好意를 示하지안허 右提案은 結局流產되리라한다 即停戰乃至休戰案은 內亂이 所謂「死點」에 到達치안는限 實現될豫想이업는바 西叛軍은 最後勝利를確信함으로 目下形勢로는 停戰案을 拒否할것이오 葡國도回答은하엿스되 停戰案實施의困難한點을 指摘할뿐이오、伊國도 原則的同意는하나 幾多의保留條件을附할것이오、獨逸도 原則的으로는 同意하나 羅馬伯林樞軸陣으로말미아마 或은 拒否할지도몰라 結局 停戰案은 四面楚歌裡에 埋葬되리라한다

獨佛新通商條約 諒解九分은成立
訪獨中의샤博士歸國

【巴里廿九日發同盟】獨逸經濟相 샤하트博士는 萬國博覽會 獨逸館開館式參列에 名을 憑藉하고 巴里에 出馬한以來 佛國藏相 오리올氏、首相 불룸氏等과 會見하고 獨佛經濟提携에 對하야 懇談한結果 交涉은 圓滿히 終了되여 二十九日 午前 飛行機로 巴里를 出發하야 伯林으로 歸還하엿다 今回折衝에依하야 獨佛新通商條約案은거지반成立되엿다한다 샤하트博士는 本國政府에 報告한後 三週間後에 再次巴里를訪問하고 條約草案의 最後的完成에當할意向이라는데 新通商條約은 佛蘭스프랑六百萬에亘한 活潑한것으로 샤하트、오리올兩氏의會見으로一致된 主要骨子는 如左하다

一、獨逸政府는佛國으로부터의輸入을原料만으로制限치안코佛國加工品도 輸入할것을 約함

一、現行爲替清算規定은 新條約中의 條項으로서 代身함 但 右新條約은 獨逸白耳義物資交換協定에 模倣함

一、其他償務償却方法에對한 詳細規定

一、獨逸案兩案의 賠償利率을變更치안음

上述한外에 獨佛間旅客에 關한 規定에對하야는 最終的決定을보앗다한다

叛軍又復空爆
바市死傷者百五十

【발렌샤二十九日發同盟】叛軍空爆機六機는 二十九日午前四時十五分頃을 衝하야 赤色政權의 牙城발렌샤市를 空爆하고 市內數區에爆彈雨를 내리엿다 政府軍은 高射砲를 放射하야 이에應酬하고 機上으로부터는 機關銃을 亂射하야 猛烈한 戰鬪를交하얏는데 市內多數民家는 灰燼에歸하고 戰死者五十餘名 負傷者百餘名을내엿다 叛軍은 다시 발렌샤近郊의 數個村도 空爆하엿는데 就中델벡스에서는 五名의死者를내엿다 此叛軍의 飛行機는 發動機三基附 優秀機로서 各地에甚大한 被害를與한後 勇躍本部에 撤歸하엿다

蔣氏健康回復
行政院長에近復職

【南京二十九日發同盟】二個月休暇를 得하고 靜養中이엿든 蔣介石氏는 健康도 回復되엿슴으로 今月末休暇가 끗나는대로 行政院長에復職政務를 볼기로 되엿다는 旨로 今日 國府에 傳達되엿다 그런데 蔣氏는 目下廬山에 滯在中이므로 그歸京까지는 從來대로 行政院長代理王寵惠氏로하야금 政務를 代行케할러이다

日曜氣配

▲期米=五月限의 受米에 依하야 浮動米를 買潟되엿기때문에 產地에따라品涸渴念慮로强含氣配小堅

▲株式=依然民實待로 緩慢한 玉整理가 繼續하나 撰擇買氣濟在로保合、氣配不變

大新 [illegible] 新東 [illegible] 鐘新 [illegible] 日產 [illegible]

人事·集會

▲增永法務局長 北靑地方出張中三十日午前八時七分歸任

▲井藏京城覆審法院長 同上

八面鋒

◇獨佛間 新通商協定 成立。

◇歐洲戰爭이 一二年間은 延期되엿슴。

◇그러나 中國서는 日中形勢날로 急迫

◇危機는 極東으로부터?

◇梨專서는 高鳳京孃이 博士學位를 엇고、普成高普서는 三十五萬圓의 財團으로 大擴張을 한다고。

◇모도다 學界의 喜消息。

◇漢方藥을 研究해 現代化한다고。

◇華陀、扁鵲以來의 漢藥이全然 無根據할리도 업서。

◇아즉 科學이 그것研究까지 못갓든 탓。

◇그러나 現代化하면 藥값오를것이 걱정。

◇金組三十週年을 마자 盛大한記念式。

◇利子가 작진것 事實。그러나 手續이 煩雜하고 融通性이 업슴은 缺點。

今日本紙四面

大英斷價格大引下
三成金비녀
三成堂本店 三成堂製作部
木浦榮町 京城府鐘路

콜럼비아大家盤
八十錢의 리갈레코-드
流行歌豪華盤
愛順이와 一宇
朴允善 韓花妍 吹込
REGAL

文房具事務用品
和洋帳簿卸
東光堂文具卸部
文具卸目錄 要三錢切手
京城府齋洞四街
電光③三七〇番

科外科·傷害外科·內臟外科
醫學博士 金晟鎭
電話光化門一七三〇
京城府瑞麟町一九三

朝報案內

募集

恩給

5月31日ヨリ
ベアール・ガンス監督作品
ハリー・バウアー主演
ジャニイ・オルト・アニー・デュコー助演
樂聖ベートーヴェン
結婚劇場
ドリス・ノーラン主演
ユニヴァーサル近代劇作品
大ベートーヴェンが胸深く秘めた唯一つの戀! 愛人ジュリエットへの激しき情熱は火のやうに燃え上るだが、ベートーヴェンの戀は痛ましき片戀だつた。悩みつゝ、苦しみつゝ、ベートーヴェンは烈々、藝術精進への懊悩をも嘗めつくけたのだつた 數々の名曲を伴はせて、こゝにロマンチズムの香氣溝々、多難な樂聖の半生を描き盡した音樂映畫の最高傑作篇!樂聖映畫の勝利決定篇!
明治座

家庭用
キエカトール
芳香強力殺虫液

淡白하고新鮮하고 紳士淑女에게 一流人氣잇는
ラランシ洋髮香油

輕便洋服收納器と柱掛洋服收納器
輕便洋服收納器 一個代金二圓九十錢
柱掛洋服收納器 (服掛一個付) 一個代金一圓八十錢
伊藤利商店
名古屋市中區老松町
振替名古屋一〇三七番 電話中三九九六番

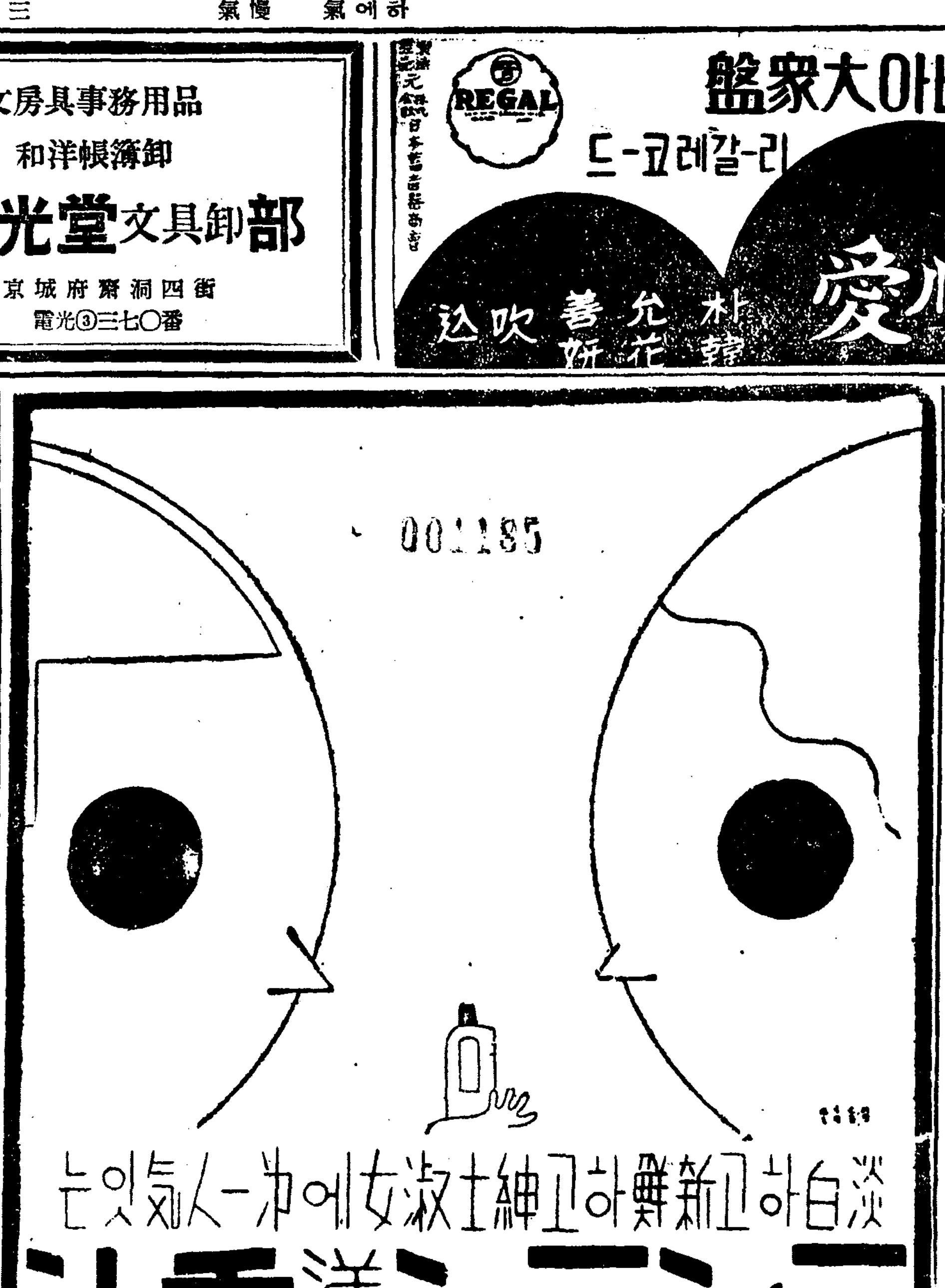

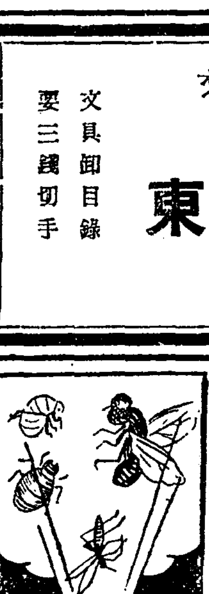

民衆接觸은圓滑히 事務積滯도一掃

從來下級官公署에非難놉흔通弊로보아 七月大增員과함께改善企圖

경찰서(警察署)、재판소(裁判所)、군청(郡廳)、부청(府廳)、읍사무소(邑事務所)、면사무소(面事務所)농회(農會)등의 각관공서에서는 일반민중과의접촉이 원활하지 못한 때가 만흐며 사무가적체되며 농촌이 부진함으로 총독부에서는 이와 가튼사무의적체를일소하고자 불원대야정무총감(大野政務總監)의 명령으로 각도지사에게 엄중한 통첩을 발하기로되엿다 그내용인즉 민중과접촉이 자진전 기재일석기관공청에서는 민중에게 대하야사무의처리와 민중을접대하야 엇더한원거서류가 잇는것을 방해관공청에 제출하는 경우에도 공연히 시일을 끌음으로 민중의 불편이 적지안흔 반면에 관청의 사무가적체되며 농촌이부진하게된다 그리고 또 엇더케한경우에는 호출을바더가드래도 보통사시간 혹은 칠팔시간식 기다리게하는외에 심한경우에는 면회를바게서가서 종일 기다리고잇는 사람에게 매일다시오라는 말한마듸로 면저서 돌려보내는 악질적페단이 만흐므로 이것을일소하는동시에 내용제도의 대쇄신을단행하야 한번적으로 민중의 면회를토모하며 직원민중에 관한사무를 민속원활히 처리하도록한다는것이다

그런데 이것은 오는칠월부터 실행하는 관공리대증원과함께 단행할터이라 한다

元山着南行特急車속 실경우에怪行李

인텔리女性의所爲? 열고본즉女兒가牛乳를빨고누엇다

【元山】 지난이십구일 오전구시오분 청진으로부터 원산착특급행렬차의 승객실(乘客室)에 임자업는 새로운 행리(行李)한개가 노히엇는것을 발견한 그렬차차장은 그행리를나리여 원산역에 의뢰하려고 꺼드즉 의외에도그속에 생후이주일쯤 되어보이는 여아가 우유를빨고잇섯다 이어린에는 자색리네루 샤쓰를입엇고 행리속에는 우유와밀크한통이 들어잇섯다는데 지금원산서에서는 그아해를 보호하는일방 모성애를 몰각한 무정한어머니를 찻고잇는중이다

그런데 어린애를 싼옷이라던지 우유통을 너흔점으로 보던지 또는 행리에 너허 렬차실에 교묘히 노흔점으로 추측하면 여덜지식계급녀성의 불의의씨

滿浦鎭에雨雹

【新義州】 평북만포진(滿浦鎭)하 루 압록강(鴨綠江)안 일대에지 가아니가추속되는데 그교묘한기 난이십팔일밤 때아닌우박(雨雹)이 아범은 일반의화제를삼게하엿다 내려 농작물(農作物)에 피해(被害)가 상당히 만흔모양이라 한다

사람치운運轉手 逃走地는江原道?

住所姓名判明되여指名手配 證據는京第5167

이십구일밤 부내숭인정(崇仁町)압길에서 사람을치어 중상을입히고 그냥내빼버린 화물자동차운전수는 동대문서에서 유일의 증거인 자동차번호 경제오천일백륙십칠호를 가지고 엄탐한결과 부내전농정(典農町)구십칠번지 미곡신탄상 우룡식(禹龍植)의 소유 화물자동차운전수 강윤근(姜潤根)(그)으로 판명되엿는데 그는사람을 치여고 곳강원도방면으로 내빼버렷슴으로 동서에서는그방면에수색중이다

無罪된拘留의 補償金請求

【木浦】 정훈[illegible]면조합[illegible] 경우회(三)은 송화신업면 구림리에서 문서위조행사 공정증서원본불실기재행사 사기사건(詐欺事件)의 죄명으로 구류되어 오십일동안을 겪것든바 지난어월오일 목포지청에서 무죄의 판결을 밧고나와서 변호사 정성호(鄭成浩)씨를 대리인으로 하로에이원치의 형사보상청구(請求)를 요구하엿든바 동씨의 지위 신분 직업등에빗추어보아

今夏最初의水上競技 京城帝大對九州帝大의接戰

금번드러 처음열리는 수상경기(水上競技)! 제구회경성제대(京城帝大)와 구주제대(九州帝大)의대항수상경기대회는 삼십일오후한시부터 경성제대「풀」에서열리어 벽두부터 접전을 전개하고잇다 (사진은수상경기광경)

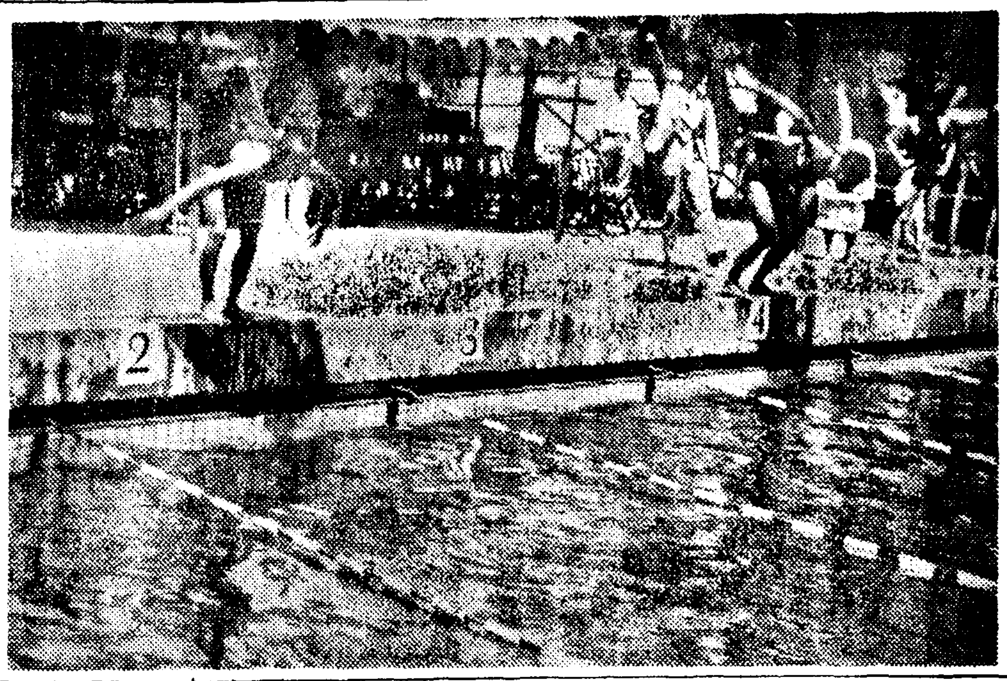

結實한"世紀의戀愛" 問題되는"妃殿下"

御結婚도三日로迫頭한이때 英政府와皇室間對立

【론돈二十九日發同盟】 "세기(世紀)의사랑"의 주인공 전영국황제(前英帝)윈자공과 「심프슨」부인과의로만스가 열매를매저서 그길혼날도 압흐로 사흘로 닥처오게되는이때에 「심프슨」 「원자」 대사에대하야 결혼후에도「원자」공비전하(公妃殿下)라는 칭호를 부칠수업다는 엄중한 명령이영국정부로부터 「칸데」성에와잇슴으로 「원자공」과 영국정부를상대로 고도는 공기는 아연험악하게되엇다고한다 문제가 이에이르러서는 「조-지」륙세폐하께서 형님 되시는 「원자공」에게대한 약속에따라친히 영국정부와의 사이를 잘알선하사 「볼드윈」전수상에 대하야 「원자공」의 희망이 실현되도록 강경한 외견을 표시하섯다 「볼드윈」전수상도 단연 이를 거부하는태도를 버리지안코 그대로 황실과정부와의 대립을 계속시킬때에는 어떠한 사태를 자아내지도 모름으로 영국황족전체의 권위도손상고하야 드듸어「조-지」폐하께서도 역설을 단념하신모양으로「원자공」비의 실현은 어매 희망이적게되엿다

金應集氏追悼會

중앙기독교청년회(中央基督教靑年會)간사로 기독교기관에 오래종사하여 만흔 공로를끼치어 오다가 불행병마의침로를바더 지난오월이일 사십이세를 일기로 마츰내 다시도라오지 못하는나라로 영원히도라가 고김응집(故金應集)씨의 추도회(追悼會)는 삼십일밤여덟시 부민관(府民館)중강당에서 개최할터이라는데 씨의생전지구 여러분은 고인을추억하는의미에서 만히참석하야 주기를바란다고한다

六十四歲情夫두어 八十七歲老婆姙娠

孕胎四個月의診斷을밧고 木浦府立病院에入院準備

腹中의혹일가? 戶籍年齡欄의作戲?

【木浦】 전남완도(莞島)에 사는죄씨라는 팔십칠세의 로인은이 로부터이 십년전 남편과 사별하고 오랫동안 독수공방을 직혀 오다가 비록 고령의 과부이나 공규의 적막을 참지못하야 작년봄에 박모(朴某)라는 예순네살된남자와 사랑하기시작하야 두사람은 로경(老境)에 새로워지는춘정(春情)은 도저히 청년들의 상상치도못할바이엿든바 이지음 임신의증후(姙娠徵候)가잇서 곳 완도삼성의원(三星醫院)에서 진찰을하여본결과 임신사개월(姙娠四個月)이란 진단을밧엇슴으로 여든일곱의 로파로도 사랑하는 남자의자식이니까 될수잇스면 순산을 하겟다고하여 목하목포부립병원(府立病院)에입원준비중이라한다 좌우간 여든일곱에 임신한다는것은 전세계 임신사상에 희유한 현상으로 서만약 열달이차서 순산을하게되는때에는 과연세계적으로놀라운사실이며 의학게에 일대센세이순을 이르킬일이라고하야일반은 자못주목하고잇다한다 팔십칠세의 고령으로 임신하엿다는것은 도저히 미더지지안슴니다 아모리로산(老産)이라도오십륙칠세까지가 한도입니다 아마 뱃속에 혹이생기엿거나그러치안흐면 호적년령란(戶籍年齡欄)에 출생년월일이 틀렷거나 완도(莞島)가튼섬이니 민적(民籍)을 기입할때에 출생년월일을 잘못적어서 실상나히는 만치안허도 민적에는 나히가 만케되거나 또는그반대로 실상은 나히가만흐나 민적에는 젊게된 사실이 비일비재합니다 삼성의원(三星醫院)의 진단까지잇다하나 이는 이사실을"칼푸라지"하기위한 말인가 생각됩니다 운운

不可信不可知 產婦人科醫師談

이에대하야 시내 모산부인과(產婦人科)의사의말을드르면 다음과갓다

徽文에게惜敗 昨年의覇者普成高普

佛專主催 中等庭球第二日

중앙불교전문학교(中央佛教專門學校)주최와 본사후원의 제삼회전조선 남자중등학교정구대회(全朝鮮男子中等學校庭球大會)제이일은 삼십일오전아홉시부터명륜정(明倫町)중앙불전「코-트」에서 전일의 열전을 건처서 준준결승(準準決勝)에 남은 대동(大東)、이고(二高)、보성(普成)、휘문(徽文)、도상(道商)、동성(東星)、배재(培材)、일고(一高)등의여덜학교대표들의 대전으로열린바 이날제이차전(第二次戰)에 작년도우승교인 보성고보(普成高普)군은 대접전끄테강진휘문(徽文)군에게 제이라운드에서석패하엿다 이날석간막음까지의 전적은다음과가다

◇第二回戰

【二高】勝 【大東】

○(金慶鎬 吳鉉綱)4…0(金光勳 林仲植)×

○(康道淳 金在鎬)4…0(金應男 林鋼河)×

【徽文】勝 【普成】

(第一라운드)

○(崔昌渝 趙益煥)4…2(吳□鉉 權重國)×

×(吳□孝 金□興)1…4(金在應 高永貞)○

○(申東鉉 金鎭培)4…3(鄭雲韶 崔熙遠)×

○(金南斗 孫永斗)4…2(崔在明 尹讃榮)×

(第二라운드)

○(申東鉉 金鎭培)4…3(金在應 高永貞)×

【道商】勝 【東星】

(第一라운드)

×(朴振遠 李兌燮)2…4(金龍泰 盧載勳)○

○(金世煥 朴寶鳳)4…2(金萬均 朴完基)×

○(尹錫彰 金鼎奎)4…0(安吉羲 吳相浩)×

【第二라운드】

○(金世煥 朴寶鳳)4…3(金龍泰 盧載勳)×

【培材】 【一高】勝

(第一라운드)

○(柳寅錫 田谷國)4…2(梁在浩 李揆善)×

×(盧利奎 金鍾會)3…4(徐廷昌 白鼎基)○

×(金鼎洙 閔南基)2…4(李春宰 尹光欽)○

×(柳寅錫 田谷國)0…4(徐廷昌 白鼎基)○

教員卓球

朝鮮卓球協會主催의第二回全朝鮮教員卓球大會는 三十日午前十時부터 帝大醫學部卓球場에서 三十餘名이 參加한가운데 열린바 다음과가튼 戰績으로 城東中學의 庄司君이優勝하엿다 한다

◇準準決勝

堀(商專)3…1鄭錫武(濟生)

倉本(龍中)3…0廣瀨(城中)

李喆圭(新明)3…1桑山(商專)

庄司(城中)3…0劉哲鎬(新明)

◇準決勝

堀(商專)3…0倉本(龍中)

庄司(城中)3…0李喆圭(新明)

◇決勝戰

庄司(城中)3…0堀(商專)

體育會總會는明日

朝鮮體育會 第十八回定期總會는 明卅一日 午後四時부터 太平通 府民館集會室에서 열리인바 會員諸氏는 無漏參席하기를 바란다고한다

硬式庭球延專勝利 〃〃〃〃〃

延專俱樂部對유니온팀의 硬式庭球戰은 昨二十九日午後二時부터유니온팀「코-트」에서 擧行한바 다음의스코어로 延專이이겨석마-쉬컵을 獲得하엿다

◇複式

【유니온】 【延專】

○(존스 칼부러)六三|六 六四(車相達 朴榮華)×

×(빗쓰 크로포드)五七|六三(李浤鎔 金永成)○

×(루-리 코-엔)二六|六四(鄭龍洙 金聖燮)○

×(체-스 코-엔스)三|六 三|六(閔墳植 崔淳周)○

○(취스맨 린치)六一|六 六三(李桂元)○

(延專)◆單式

×鄭龍洙(二六 一六 六三)쭌스○

○朴榮華(六二 六二 六三)칼보러×

○車相達(六三 二一 六四)크로포드×

○李浤鎔(六一 六二)루-리×

×金永成(二六 三六)빗-쓰○

殖銀12 遞信1

京城實業野球리-그…遞信對殖銀의 第二回戰은 遞信一勝의뒤를이어 三十日午後一時六分부터 龍山球場에서 遞信先攻으로 開始한바 結局十二A對一로殖銀軍雪辱하엿다

	一	二	三	四	五	六	七	八	九	
遞信	0	0	0	0	0	0	1	0	0	1
殖銀	3	1	3	1	4	0	0	0	0	12A

◇投捕…(遞信)光武、朴寶明—古賀(殖銀)武田、德島—小笠原

學生씨름

朝新主催의第十回 全朝鮮學生씨름(日本式)大會는 三十日午前十時부터 京城運動場에서 行한바 그團體戰의順位는 다음과가갓다

▲專門部=1京城醫專2法學專門

▲中學部=1京農 2京商 3普成高普 4京師

天氣豫報

概況 高氣壓은 오호-쓰크海로부터 南西에떠지고 日本海와本州 朝鮮을덥고잇스나滿洲에는 低氣壓이잇서 東쪽으로 進行하고 또沖繩의東쪽과八丈島附近海上에도 弱한低氣壓이잇다 滿洲는흐리고 朝鮮은개이고 日本內地는 大槪흐리며 本州와東大西洋岸에는 處處에 少雨가잇다

豫報 京城地方은 今夜는개이고 明日은개엿다 때때로흐리며 京畿全區도갓다

昨日最高 二十二度六

昨日最低 十度九

今朝最低 十度三

今日正午 二十三度九

廣告

カゼピリン

腹痛(자라배)와 瘧疾(학질)의 金鷄丸 이神効

定價二十錢부터 一圓까지

京城府旭町 天眞堂

여러분 피(血)의 관계인것을 생각해보신일이잇슴닛까

귀하(貴下)의 병이잘낫지안는 원인(原因)은 조처못한 피(惡血)가 몸(體內)에서 돌고돌아 여러가지 악질(惡疾)이 생기여 고롱을밧습니다 여기에 약도만이쓰섯겟지만 최후로 청혈배독(清血排毒)의 명약 해초정(海草精)으로 피를맑게하고 전신의 혈액순환을 조케하며 여러가지 독소(毒素)를 업새버려보십시요 반드시고롱밧든 질환은 써슨듯이업서지고 두뇌(頭腦)는 가을하늘갓치 명랑(明朗)하야 질것이올시다

全世界的으로 清血排毒의二重作用의名藥

海草精

製法特許

異口同聲으로 清血排毒에는 海草精이면 고만이라고 世上人氣는자못沸騰하고잇다 貴下여清血을시키고排毒을하는대 비로소 眞正한健康을確得한다

사람의몸은 第一피(血液)가맑고 여러가지 毒(煙毒、酒毒、肉食毒、梅毒淋毒)이업서야完全한健康體의所持者로 이世上에 成功할수잇습니다 피(血液)가濁하고 體內에여러가지 毒이潛伏하면 左記와가튼 여러가지病勢가發하니 速히 海草精을服用하야 治療하시오 健康한분이라도健康劑로 一劑服用하야두는것이 健康上絶對必要합니다

海草精을 服用하신분들이稱讚하는 海草精의 電光的偉效

(一) 服用안지十日에効力을感得

(二) 服用안지二十日에病狀이漸次回復

(三) 服用안지三十日에所期의治療目的을達함

海草精(해초정)은 左記症勢(좌기증세)에 服用(복용)합니다

○피를맑게하라는 사람에 ○현재악혈로인하야 신음신음알는사람에 ○매독、림독대독으로 세상에 조타는약을다써도신통한효력을못본사람 ○무상시로 팔、다리허리、뼈마듸가쑤시고붓고제려서 고생하는사람에 ○심장이약하야 가삼이울넝울넝하고 상기가잘되는사람에 ○중풍증에 반신불수에 ○대변이잘통치안코 변비가잘되는사람에 ○천식으로 헐덕이는사람에 ○피풍가튼부스름으로 가렵고잘낫지안는사람 ○매년 도지는난치병에 ○유전성으로 나타나는고질에 ○항상두통증으로 고생하는 사람에 ○신경쇠약증에 ○매독이잇는분의 자손은대개태독잇는아해를 나오니임신중미리해초정으로방지하시오

動脈硬化症、心臟病、梅毒疾患、急性慢性ロイマチス、關節炎、神經痛、喘息、神經衰弱、皮風、咽喉症、連珠瘡、頭痛、腦溢血、中風

內容

海草精은 海草昆布、海帶海藻海菜의藥舒根을 現代科學의復維한 技術로精分中에서 精氣만採取하야人體에 最適宜하도록製造한것입니다 主成分은 有機性沃度로大學病院臨床大家에서 日常患者에使用하는 全世界가認知하는바라 特히海草精은 朝鮮人體質及體調에 合當하게製造한것이 本劑의特色이라고할수잇습니다 效力價는海草의 一千倍의效力을나타내는 驚異的效果를發揮함으로 多量의昆布를攝取하는니보다 少量이고效力이電光的인 海草精으로 所期의目的을達하는것이 現代人으로가장適切한治療法이라고볼수잇습니다 ◎學理上으로본古今의海草効能의對照 漢方學上으로는「昆布」鹹寒一切腫瘍瘻瘡氣結「海帶」味鹹拈可堅下水軟堅瘻瘡結「海藻」鹹寒消瘦瘻利水通閉發脹積「海菜」鹹寒下煩熱利水消癭及氣結 現代藥理學上으로는 血管硬化(中風、腦溢血)組織資滲出性炎症、便脈質斯、中狀腺腫脹、特히瘰癧、水銀中毒、鉛中毒、先天梅毒、梅毒、神經衰弱、神經痛、慢性氣管支炎、特히喘息、纖維氣管支炎、頭痛、頭痛以上과如히海草의 內容이闡明되여잇슴으로 조곰도疑惑할것업시 清血排毒을主로한諸疾病을速히海草精으로治療하야 人生最大의幸福인健康을所得하시기오 本劑의特徵은短期間服用에淸血排毒强壯의三作用을完全히獲得할수잇습니다

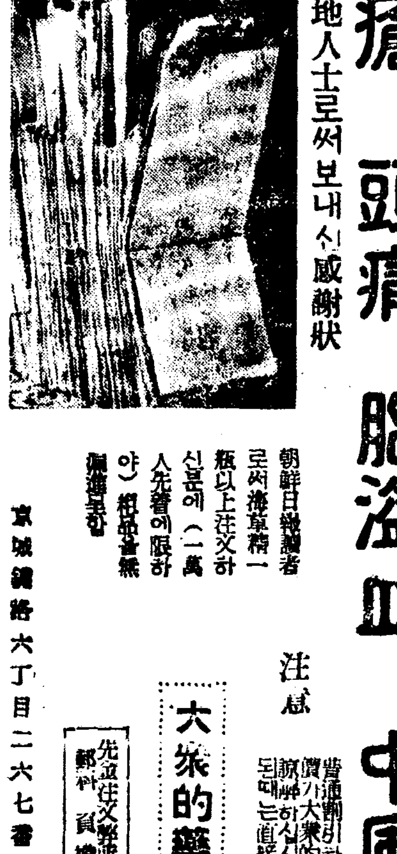

各地人士로서보내신感謝狀

發賣所에오시는분에一一이보여드립니다

注意 普通市販의藥賣와는全然其格이特異하고 藥價가大衆的廉價임으로 海草精代用藥을사시지마시고 藥房에品切되엿는때는直接發賣所로注文하시면當日로發送합니다

大衆的藥價 一個月分量 一瓶 三圓九十錢

郵料 先金注文은發賣所負擔 朝鮮內四十錢 內地滿洲五十二錢

朝鮮日報讀者로서海草精一瓶以上注文하신분에(一萬人先着에限하야)粗品을無料進呈함

京城鍾路六丁目二六七番地 光化門局私書函五〇番

鮮滿總發賣元 ホルモン醫化學研究所

電話光化門二二三〇九番 振替口座京城一三二〇九番

預金者의意思를無視
預金拂戾를拒絕
耕牛購入이라야만내준다고
玉溪金融組合怪處事

【江陵】강릉군옥계금융조합(玉溪金融組合)에서는 동면남양리 박화조(朴華祚)의 예금지불에 응하지안하서 말썽꺼리가 되어잇다는데 이제 그 사실을 탐지한바에의하면 예금자 박화조는 빈한농의 불우자로 그의 어머니의 도움을바라 근근히지나가든중 작년대홍수해시에 가족들을 물에떠어 보내고 그의외는 생존하엿다고한다 그후 면육을하야 조의금(弔慰金)을 밧게되엿든데 그것으로 옥계금융조합에 예금하얏섯든바 닥처오는 기근은 실로참혹한지경에서 면당국에가서 그것을 자본삼아가지고 사람갈 도리를 강구하여달라 하엿드니 면당국에서 연구한결과 그일대가 밧산(鉢山)지대라 천기가만히수용되니 제(畓)하라고 지시함으로 박화조는 곳제승기(蠶業)를 사기로하야 그예금을 차지려갓드니 조합측은 그가 조합원인것을 기화로하야 그러케든지 제승기보다 소를사는 것이 조타고하며 또 소를사되 삼못하고 더욱히 농토도업서 농사가 이런것은 안될일이니 소를사가지고 무어에쓰겟느냐하야 제승기를 사겟다고 하엿스나 완강히 조합당국은 응치안하야 금일에이르럿다는데 이런괴행을하는 조합당국에 대한 비난이 자자하다고한다。

鄕土舞踊大會
沙里院서大盛況

【沙里院】지난이십오일오후 취시반에 사리원공회관(沙里院公會館)에서 봉산(鳳山)탈보존회(保存會)와 사리원기자단(共榮會)의 주최로 사리원기자단후원하에 향토무용대회(鄕土舞踊大會)를 다음과가튼순서로 개최한바 초만원의대성황을 이루엇다한다。

一、四上佐舞 二、八目舞 三、合衆舞 四、老丈舞 五、饗舞 六、獅子舞 七、兩班舞

初夏舍人地方에
殺傷劇의二重奏

【舍人】영남순천군 사인면에는 처여름에 일어난 살상극 이막이잇다──

◇其一=지난이십륙일오전열시경 동양면어중리 자성광산의인부들 칠、팔명이 사인면중화여전(鳳鶴殿)모처에서 술들을마시다가 그곳김능호(金能浩)(二)등을과와 설왕설래가되여 마침내 맹렬한격투가일어나자 전기 량청편에게 곤봉으로 무수히매를마즌 광부 김창선(金昌善)은 즉사되고 동 리상운(李尙雲)은 방금의음한중이며 기여의사람들도 중경상을 당하엿음으로 전기 가해자들은 순천경찰서에 체포되여 엄중한 조사를받고잇다는데 전기광부들은 동모광부의 어머니시체를 메고와은 것이라고한다

◇其二=지난 이십팔일오후 세시경 사인면 사창리(社倉里) 원봉구(元逢九)(二九)란사람이 사인장 경찰관 주재소에 호소한 내용을 들어보면 얼마전부터서로 통하고잇든 가튼 동리의 박유종(朴有宗)(二四)이가 이십팔일 정오경 전기원씨가 밧헤 나갓슴을 기화로하고 술을 잔뜩 마신후 그의 로모(老母)최씨(崔氏)(六七)에게 달려들어 무수난타하여중상을 입힌것이라는바 원래 기질이 쇠약한터이라 생명이 위중시되고잇다고한다

리할예정이라한다

會寧地方에
千金의好雨來

【會寧】회령지방에는 파종기(播種期)가 지난이때까지 한발이 너무나심하야 밭아섯이 아주볼탕하야 농가에서는 흉년을면치 못하리라고 크게우려하든중지난 이십칠일 새벽부터 비가내리기 시작하야 지금계속하여 오는중 그만하여도 농가에서 수미를펴게되엿다한다

濟州讀書會事件
各二年役求刑
言渡는六月四日

【木浦】제주도서귀포독서회사건(濟州島西歸浦讀書會事件)은예정

추럭運轉手를
無端毆打致傷
被害者告訴提起

【洪川】지난이십오일 오후일곱시경 강원도홍천읍(洪川邑)서의 상회(商會)소유 추럭운전수 박승일(朴承一)(二二)이가 운전하고양평군오빈리(梧濱里)앞길거리를지날때 양복입은 두사람이 팔을버려 전기추럭을 정거시키고 이러라한 말한마디업시 공연한 트집을잡고 집행한단장으로 전기운전수를 사정업시 란타하야 상처를 입히어 일시혼도까지 하엿섯다는데 전기폭한을 아러보건대 그들은 현재양평군오빈리 진흥회장(振興會長)인 오성근(吳性根)과 도양평군갈산면(葛山面)서기 한교철(韓敎哲)두사람으로 이날술이 대취하야 전기장소를지나다가 그와가티 행패를한것이라는데 피해자 박승일은 즉시 이사실을 양평서와 홍천서에다보고하고 방금 가해자두사람을걸어 정식고소를 제기중이라한다

群山市內를橫行
自轉車專門窃取
犯人警察에被逮

【群山】최근 군산부내에는 자전거(自轉車)의 도난이 빈번하야 도난당한 자전거가 그수효를 모를만치 다수에 달하야 군산서(群山署)에서도 극력범인을 엄탐중이던바 동서에서는 지난 일전 군산부 신흥정(新興町)김모(金某)를 인치취조중이던바 그는 약동개월동안에 상습사대라는 엄청나는 자전거를 절취한 괴한으로서 그피해액이 약천여원에 달한다는바 아직도 여죄가 잇는듯하다하야 방금 계속취조중이라한다

咸南道民國稅負擔
一戶當三圓七十錢

【咸興】함흥세무감독국(監督局)관내에서 작년중 국세부담액은 이천오십삼만여원인바 이를관내 총호수 사십삼만팔천이백사십이호 총인구이백사십일만칠천칠백에대하야 일호당평균부담액이 삼원칠십칠전이며 일인당팔전의 부담이다 도별로보면 함남도가 일호당평균이전 함북일당 사원으로 함북이고름이다

라듸오

三十日(日曜)

◇午後六時 偉人이야기「東鄕元帥」 京城女子師範 沈宜麟

◇同六時(東) 近世日本の英傑(五) 東郷平八郎(二)テキスト二七頁(第一放送)

◇同六時二五分 修養講話 東京放送童話硏究會 佛教의感謝과眞實한社會 金默照

◇同七時三〇分 經濟解說 金貫上演引上 朝鮮日報社 徐椿

◇同八時 一、楚漢歌 二、夢金浦打鈴 三、山念佛 四、寧邊歌 五、朴淵瀑布 六、興打鈴

◇同八時二五分 長夫歌 大笒 金玉仙 金永根 吳太石 丁南希 金貴使 蔡南瓜 金鳳鶴 成素香 金徐珠

◇同八時五〇分 라디오小說「新生의길」 洪映日

◇同一〇時 朝鮮交換放送(滿洲國 新京) 滿洲新歌曲 一、哈爾濱之夜 二、黑水白山 三、鳳求凰 四、空谷蘭 五、鳳陽花鼓 六、燕歌 七、舞伴之歌 八、特別快車 九、桃花江 十、梅花曲 朱雲英 白蘭華 陳鳳閣 伴奏 哈爾濱新聲樂團 指揮 秦桂芳

長篇小說 恭愍王【4】
李光洙 作 金熊超 畫

얼마를 잠잠히 앉엇다가 왕은 고개를들어、

『그래 편조(遍照)라는 중 만나보앗소?』

하고 묻는다。편조란 장차 신돈(辛旽)이란이름으로 고려말의 무대에 오를 사람이다。

『예 분부대로 한번 불러보앗소。』

『그랭 대단히 도가 놉다고。누더기를입고 다니다고。엄러 도승 갈더고 리춘부(李春富)와 김란(金蘭)이가 그러오。기현(奇顯)도 그러고。그래 익재도 그러케 도승으로 보셧소?』

『예 누더기를 입고 얼굴이수척하고 푸른 기운이 돌고 눈이 날카롭고 목소리가 쨍쨍한것이 정신은 잇어보이나、그러나 그 코가 칼날 같은것이라든지 광골이 눈에 가까운것이라든지、눈이 치뜰때에는 하삼백이 되는것이라든지 암만해도 청고한 도인의 상이라기보다도 흉인의 상과 같소。몸에서 찬바람이 붙는하오。』

『도인은 그런것이야。모든 번뇌를 떠낫거든 마음이 항상 싸늘하거든 청량이라고 아니하오──맑을청자 서늘할량자──그게 차늘하단 말이아니오?』

『번뇌를 끊은것을 청량이라고 하오마는 속에 자비심을 품은 도인은 따뜻한 빛을 발할것이로 아오。싸늘한 기운이 도는것은 자비심이 없는이가 하오。뱀을 볼 때에 보는 그 산뜩함이오。』

『하하。익재는 아모리해도 유가여든。불가의 풍도를 모른답법도 하거든。』

『이몸이 일쪽 묘련사(妙蓮寺) 무외국사(無畏國師)의 문하에서 법화경을 배운일이 잇소。무외국사로 말씀하오면 충렬대왕께오서 섭재를 하오셧고 충선대왕께오서는 더욱 예를 중히하시왓소。이러케 나라와 왕의 대접을 받는 몸이면서도 무외국사는 일쪽 비단옷을 입은 일이 없고 소리를 내어서 웃은일이 없엇소。마음이 항상 청량하야 오욕번뇌에 물듦이 없엇건마는 그래도 높은 사람을 대하나 낮은 사람을 대하나 언제나 온화한 기운이 돌앗소。이는 마음에 자비가 가득한 표로 아오。그러하오나 조편로 말슴하오면 비록 몸에 누더기를 걸고 눈을 들어 좌우를 보는 일이 없이 항상 엄연한 위의를 꾸미건마는 그속에는 필시 삼독(三毒)의 뿌리가 깊이 박혀잇을것 같소。들자오니 편조는 본래 영산현 옥천사(靈山縣玉川寺)의 종으로서 천대를 받기 싫여서 중이 되엇으며 다른 중들이 대접을아니하므로 짐짓 누더기를 입고 탁발을하야 두타행을 하여왓다 하옵고 길人가에서도 자고 산에서도 자고 개천가와 무덤 결에서도 자고、이것으로 서울 사람들의 숭앙을 받는 모양이오。또 들사오니 과부들의 집에 출입한다고도 하오。아모러나 상감마마께오서 가까히하실 위인은 아닌줄로 아뢰오。』

『아모리 익재기로 한번 보고 어떠케 그 사람을 알겟소? 터구나 도가 높은사람은 그 속을 알수가 없다고 아니하오? 도인은 무상이라고、도를 닦는 사람은 편상으로 알수없는것이 아니오? 하상에인 흉악한 눈방울을 가진 달마대사도 성인이 되셧거든 외모로 보아서 도인을알수가 잇소? 대관절 내가 몸소편조를 한번 만나보라오。』

이제현은 왕이 편조를 만나시라는 뜻이 간절함을 보고 더 말하라고는 아니하엿다。총명하신 왕이라 편조를 보면 그 위인을 간파할것이오 만일 그러치못하고 혹하야 잇다 하면 그 역시 천운이오 인과라고 단념하엿다。이제현의 속에는 불도와 유교와 거의 절반 절반 들어잇엇다。이것은 그때 사람이 대개들 그러하엿다。그러뿐더러 이땅에 예로부터 전해오는 신도(神道)도 존숭하엿다。이제현이나 이색이나、또 예로 말하면 강감찬(姜邯贊)、이규보(李奎報)도 그러하엿다。오직 안유(安裕)와 정몽주(鄭夢周)만이 신도와 불도를 배척하고 유교를 세우려 하엿다。차생의복은 신도의 신에서 빌고 내생의 복은 불에서 빌고 생전의 실생활은 유교의 이치로 살아가자는것이엇다。불도를 가장 숭상한다는왕도 이러한 시대사조를 벗어나지는 못하엿다。

無智가나흔이慘劇
前日經驗을壯談, 河豚알을먹고
母子가一時에死亡!

【長淵】무지가나흔 참극일막! 복장이 알을먹어도 관계치안타고 대담무쌍한 행동을하다가드되여 모자가즉사한사건이 장연읍내에서 발생되엿다 지난이십륙일장연읍내리 리상진(李相珍)(三六)의 모자가 복장이를 행상에게사서 과거에먹어본 경험이 잇다하면서 알을먹어도 무사하엿다는 무지한생각으로 상인과 모친박씨(朴氏)(六四)가 만류함에도 불구하고 먹음으로 관계업스면 나도먹어보겟다하고 그모친박씨까지 먹엇다가 그와가튼 참변을당하엿다는바 한절을당한 이때 일반은 생선에대한 특별주의가 필요하다고한다

金泉第二普校
六月一日開校

【金泉】경북김천읍에서는 루보한바와가티 제이공보 기부금도 거이모집되엿스므로 벌서 교실로 건축공사를 교사를리용하야 생도철신명을모집하야 륙월일일부터 개학할예정인데 다른일할면에비하야 이개월이나 늣게 배우게되얏음으로 그외보충으로 여름방학에는 특간교수를하야 조꼼도손색이업시 다른일면생과가

一日同線路에서
自殺 橫死
二重의慘劇!

【平壤】이간의 생명이 이러라면 실로 초개만도못한생명이라할것이다 이십일일 하로동안에 철도관계로 갈어서 죽은생명이 둘이나 생겻다

其一……이십일일오후다섯시이분경 평양부내 선교리역(船橋里驛)부근이 키로되지점에서 진행중의렬차에 뛰여드러 즉사를바덧다가 죽은남자가잇섯는데 이남자는 부내신리(新里) 황수연(黃壽淵)의장남 간병(肝炳)(一九)으로 정신이상이잇서서 각의 자살을한것이라한다

其二……그날오후여섯시경 평양을출발하여 전천(前川)을향하든 팔백십오열차가 묘향산、부성간(妙香山、富成間)의 청천강교(淸川江橋)우를통과할때에 교량우를 통행튼 로인을 발견하고 기적을울니자 그로인은 피난장소에 도려가다가 무슨생각이낫든지 강물속하여뛰여나리다가머리가바위에부다치어무참히죽엇다 신원을조사한결과 이사람은희

商工業組合令
施行促進의烽火
大邱에서全道商議에提案

【大邱】대구상공회의소에서는전조선상의소(全朝鮮商議所)에대하야상공업조합령(商工業組合令)의 실시를노피드려다 대구상공회의소에서는 지난이십륙일의 공업(工業)상업(商業)등부회(部會)의 결의에의하야 일본내지동양으로 공업조합령이 상업조합령을 조선에서도 하로밧비실시하야 중소상공업자(中小商工業者)의 위기일발인 현상을 타개하야 공존공영의실을맺게하며 더욱이공상군동자의 보건의 확보를기하고저 조선상공회의소총회에 제출하야 전조선각지상의의 원조를바다서 총독부당국과 관계요로에 진정할터이라는데 그결과를 주목한다고한다

光州都市簡校
六月一日開校

【光州】전남도내에는 금년도에 새로히개교하게되엿는바 대개가 농촌간이 학교로 그중이삼교가 도시간이 학교인데 도시간이학교이삼개중 광주간이학교는 륙월일일부터개교하기로 결정되엿스며 그위치는 부내학강정내생지역부근기지 약일천칠백평가량에 총공사비 륙천사백이십원으로 건축하기로되바 당분간 제일회팔십명아동을 모집하야 청년회관인 흥학관(興學館)에서 교수를하리라한다

地方人事

▲曾任奎氏(全羅北道産業技手)高敞郡廳赴任人事次 本報高敞支局來訪

▲武田謙一郎氏(前永興稅務署長)退職人事次本報永興支局來訪

▲朴澤均氏(永興稅務署長)赴任人事次 本報永興支局來訪

▲中村盛雄氏(道立忠州醫院長)着任人事次本報忠州支局來訪

▲惠美盛氏(道立忠州醫院 庶務課長)着任人事次本報忠州支局來訪

▲尾崎忠夫氏(米院公立尋常 高等小學校長)轉任人事次 本報忠州支局來訪

奉天 金光沃音樂會

▲時日 五月三十一日夜八時
▲場所 加茂町公會堂
◇主催 朝鮮日報奉天支局
◇後援 亞細亞商會 P・O・S 크럽

勿失好機 特價販賣! 期間自六月一日至六月末日 右期間에는特價로販賣하며 地方同業者에限하야는元價提供함 代理店募集及定價表進呈

農林省比較審查最高優位入選機 兄弟ホ-オ-籾摺機

マルヤ式(最完全한ミタ發動機) ヒユーガルポンプ

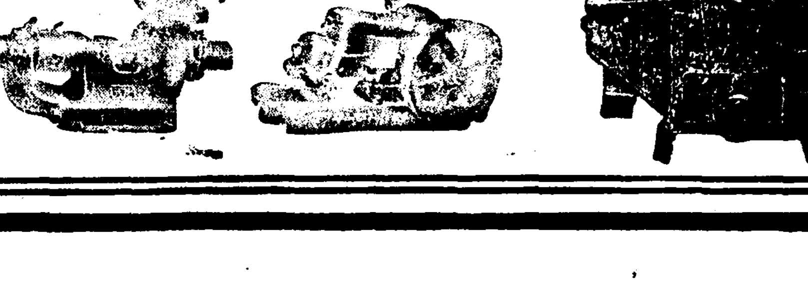

營業科目
トミタ發動機、グロリ發動機
マスタ發動機、フクリ發動機
ミヅタ發動機、中央式精米機
兄弟ホ-オ-式籾摺機
兄弟ホ-オ-式製粉機
板野式籾摺機及脫穀機
中央式製粉機及製油機
セーノー式籾搬機改良精麥機
マルヤ式ヒユーガルポンプ
日立式モータ、改良壓貫
其他諸機械製作及直輸入

中央商工社 京城府蓬萊町一丁目四八 電話本局四七三五番 工場=蓬萊町三丁目六二 電話本局一五二六番

男女 淋疾 五淋茸蔘錠
咸興大和町三 朝鮮藥業硏究所

世界的發明空氣銃新案特許 米國專賣特許出願中 綿部 銃部 打機部 農具部 型錄無料送呈請求

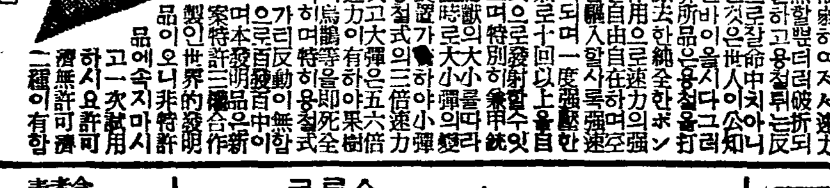

空氣銃
合資會社 利善工場 電話 振替京城一四七九六番

東亞自動車學校 生徒募集
運轉技術正確養成、學費低廉、就職確實 寄宿舍完備、實習車完備、教材豐富
奉天商埠地三經路八緯路一六四
◎規則書請求次第送呈(要三錢切手)

當選謝禮

今般道會議員選擧에際하야 有權者諸位의愛護를蒙하와當選의光榮을得하야 엿사옵기 玆以紙上으로써謝禮하나이다

黃海道會議員 遂安邑內 金湖榮

當選謝禮

今般黃海道會議員選擧에際하야 有權者諸位의深厚한愛顧이옵기 當選의榮을張하엿사옵은 專히 有權者諸位의 失禮이오나 玆에紙上으로 謝意를表하나이다

黃海道會議員 韓泳瓚 朴俊遠

勞働 セーラー 乘馬ズボン 洋服各種 製造卸
其他鑛物、小倉服、鑛物 (商店에限하야 見本相談에送呈)
大阪市東區 合資會社 若原重商店

鋸製造卸 大工道具 卸値段表進呈
木手道具、理髮器械、金物一般 專門製造直賣、信用廉價日本一
大阪市東區神崎町四一 武村製作所 電話(東)一七八五番 振替大阪七六四七〇番

東西手藝刺繡硏究所 文化刺繡專修學院朝鮮分院
手藝材料商 ─錦繡舍─
研究無料 京城安國町一六五

奉天支局電話開通 本局②一四三〇番

正宗의名產地·馬山

ツヤミドリ
馬山·村崎酒造場

乳兒をもつお母さまよ!
젓먹이에기를가지신어머니여

召上れ!
잡수십시요

赤玉ポートワイン
포—도와인

당신은充分한榮養이必要합니다!

每食前 반다시 赤玉포—도와인을잡수십시요 여간 效果가잇지안습니다! 이것은 잘익은 조흔 葡萄로 釀造한 極히 優秀한 葡萄酒로서 여러가지의 貴重한 榮養素를 가지고잇는우에 食慾을 促進하고 消化를 도옵는 活動이 旺盛함으로 食事를 맛잇게하며 또한 그것을 榮養化식힙니다 만히 愛飮해주십시요 한잔잡수실때마다 당신은 점점 健康해지며 勿論 젓도 잘납니다

繭自由市場存續絶叫
群少製糸業者結束
製糸業組總脫退
道當局에 特賣制度反對陳情
創立日淺의 製糸業組不祥事

【大邱】대구부내 제사업자(製絲業者)를 망라하야 조직한 대구제사업조합(大邱製絲業組合)에서는 꼬치(繭)의 특매제도주장파(特賣制度主張派)와 자유판매존속파(自由販賣存續派)등이 서로 주출되여 동조합을 창설한지 불과수일만에 자유판매존속파인 조선인업부는 드듸여 총탈퇴를 단행하엿다 대구제사업자 사십팔명중에서 여섯명의 대규모의 제사업자중심으로 제사업자간의 호상친목기게 및 원료품공동구입을 목적으로써 대구제사업조합을 발기하자 조선인제사업자들은 이에 꽁명하고 가입하야 창립총회까지 마치엿는데 이 조합의 중요간부들은 군소업자(群少業者)에게는 오월비상격인 꼬치의 자유판매시장을 폐지하고 특매제도를 실현하고저 도당국에 극력주선하고잇는것이 탄로되여 군소제사업자조선인측중에서 윤(尹)、장(張)두명만 제외하고 그남어지 전부는 지난 이십팔일에 드듸여 총탈퇴를 단행하는 동시에 대제사업자의 입장을 유리케하는 특매제도를 적극적으로 반대하고저 기세를 올리고잇는바 필요일층은 정식으로 경북도지사를 방문하고 특매제도 반대진정을 하리라는데 일반은 사건의 진전을 매우주목하고잇다한다

繭의 特賣制度는 群小業者에 大敵
原料不足으로休業難免이라고
群小製絲業者大失色
養蠶家에도致命傷
買主本位로價格을左右할터로 養蠶家의態度를注目

【慶北】과가티 꼬치의특매제도는 일부대제사업자(大製絲業者)의 입장을 유리케할뿐이고 군소업자 즉 소규모제사업자(小規模製絲業者)에게는 대타격을주는 악제도인바 그리유가 무어인가 아라보면 아래와갓다

경북도내에잇서서 매년 꼬치의생산이 일배이십만관인바 이생산으로는 대구삼제사(山庄、片倉、朝鮮)회사등의 원료품 공급에도 대부족을주어오던관계로 이를 극력옹원하고저 작년도에 조선제사령(朝鮮製絲令)이 발표되여 다섯가마(五釜)이상만 선태하야 제사업자로 인가하고 그외의 재래식부업적제사가에게는 일체 엄금하고 대제사가를 로골적으로 후원하엿스나 도내의 원료품은 상상이외로 군소업자에게 만히 흡수되는관계로 삼제사의 원료품 부족은 여전히 계속 되여오든 요지음에 일부 대제사업자측 발기로 조합을조직하고 꼬치 삼등(三等)이상은

꼬치(繭)특매제도는 결국 군소제사업자는 물론이고 일반양잠가(一般養蠶家)에게도 대타격—경북도내의 현재의 제사생산가격을 보면 꼬치십륙관의 생산에잇서서 셋 재사층은 인건비 시설비 기타잡비등이 과다하야 생산비가 이백삼십원 내지 오십원까지 들고잇스나 군소업자는 일체비용이 들지아니하는관계로 일백삼십원의 생산비라고한다 그럼으로 자유시장에잇서서 대규모적회사보담은 다소멋할지더주고 원료품을사드래도 자연이비용관계로 주판이 맛는다고하라 어런관계로 자유시장으로 맘미아마 양잠가들은 다소도움이되엿스나 만일 자유시장에서 특매제도로 옮기여간다면 파는사람의 본위가 아니고 사드리는사람의 본위가되겟슴으로 가격에잇서서 만흔차가 잇스리라고 예측된다한다

그래서 경북도내 양잠가 십오만여명은 조선제사령은 양잠가의 큰치명상이라하야 아측까지 불평이 사라지지안는 요지음에 백해무익인 특매제는 양잠가의 사활문제가될것이라하야 일반은 양잠가의 태도를 주목하고잇다한다

◇……運動畫報 (上)朝滿自動車大會競技一場面 (下)西部主校聯合園遊會場光景

貨物車顚覆 二名死傷
甲山獐項里에서

【惠山】지난이십오일 오후여섯시반경에 공흥주식회사(共興株式會社)의 화물자동차 함남제일천이백이십륙호를 운전수 김홍주(金弘周)(二二)가 운전하야 혜산(惠山)을 떠나 봉두리(鳳頭里)로 오든도중 김기문(金基文)이란 사람을 만나 그를태워가지고 장항리(獐項里)까지오든중 운전수의부주의관계로 삼십오메돌(米突) 가량되는절벽에서 떠러저 차체는 산산히부서지고 운전수와 승객은떼러저 혼수상태에 잇는것을 동리사람들이보고 구하는중 때마침 가튼회사의 소속인 함남제일천이백오십이호 화물차가 지나가다가 곳중상자를태워가지고 봉두리까지와서 응급수당을 가한후 혜산고려병원(高麗病院)으로 려락하야 외사를나오게하고 한편으로는 중상자이명을 태웃고 혜산으로가는동 입대소동을이켯스나 애석하게도 운전수김홍주는 자동차속에서 세상을떠나고 김기문만은 생명을 보존하야 혜산까지가서 지금고려병원에 입원치료중이라고한다

◇寫眞…粉碎된貨物自動車

元豐敎會主催 女子技藝講習
廿六日부터一個月間

【元豐】함남신흥군동상면 원풍기독교회(新興郡東上面 元豐基督敎會)에서는 본지방에 거주하는 서남녀리 문맹의혜택을 입지못하고 밤낫안한강게 헤매이는 일반부녀자들에게 기예(技藝)에대한 실천적지식과 가사에대한 일반적 실제교육을 특히하고 일즉이 대구녀고보를졸업하고도동(渡東)하야 동경 여자 고등예기학원 사범과(東京女子高等藝技學院師範科)에서 다년간 기예에대한 실천적지식과 가정학(家政學)을 연구 하고 작년을 졸업한후 귀국하야 부녀자의 실천교육에 헌신적으로 분투 노력하는 리숙자(李淑子)(二五)선생을 초빙하기로되엿는데 지원자들의 만히참가를 기대하는바 과목(課目)등은 아래와갓다고한다

◇科目=洋裁縫、刺繡、編物、家事等
◇會員資格=十四歲以上의女子
定員 五十名
◇會費=各二圓式
◇時日=五月廿六日부터 六月二十五日까지(每日午前十時부터 午後四時까지)
◇場所=元豐市洞禮拜堂內
◇申請期日=五月二十五日까지
◇申請所=朝鮮日報元豐分局內及大成旅館으로

또"핸드빽"强奪犯
今番엔裁判所아페서
"핸드빽"所持者의恐怖時代

【平壤】"핸드빽"강탈이 대성행하야 평양시내를 거러다니는 여성들을 전전긍긍케하고잇다 이십팔일 오후아홉시 오십분경 평양부내 남정(南町)재판소(裁判所)아플 통과하든 도립평양의원간호부 송정정자(松井政子)(二二)를 엇더괴한이 습격하야 "핸드빽"을강탈해가지고 다라낫다 "핸드빽"속에는 현금이원과 륙십원액면의 저금통장세이드러잇섯다한다 이런범죄가 끄리를물고 이러나고잇스므로 평양서 사법계에서는 일층경계하야 범인을엄탐중이라한다

地方人事

▲兪達老氏(前淸津地方法院會寧支廳檢事局書記)同城津支廳轉勤人事次本報會寧支局來訪
▲渡邊俊雄氏(忠南地方課長)新任人事次本社大田支局來訪
▲鄭琎鉉氏(休川面長)新任人事次本報咸陽支局來訪
▲李仁赫氏(前義城公普訓導)豐北公普校轉勤人事次本報豐山支局來訪
▲李觀運氏(前新義邑監理敎會牧師)遂安東里敎會轉勤人事次本報新義支局來訪
▲魯泳泰氏(新義邑監理敎會牧師)新任人事次本報新義支局來訪
▲曹龍煥氏(開城蔘業株式會社事務取締役)人事次本社平壤支局來訪

全金浦弓術大會 大盛況裡終幕

【金浦】김포시민주최와 본사김포지국후원으로 이십칠일오전열시부터 김포읍한정산(寒井山)에서 개최되엿든 제일회전김포궁술대회는 운집한만여관중의 백열적환호성리에 순조롭게진행되여 궁술부세단체와 씨

全南의 小作爭議 今年드러千三百件
潭陽、順天等六個郡이最多
比前年百餘件이增加

【光州】전남은 매년 타도에서 물수업슬만치 소작쟁의가 만히 발생하고잇는데 금년에 드러서도 이상월부터 도내각군에서소작쟁의사건이 발생하기시작하드니 파종기인 사월상순부터 오월에이르자 본격적으로 소작쟁의는 더욱발생하야 오월이십칠일까지의 소작쟁의로인하여 조정신청을 관계관청에 제출한건수가 일천삼백건으로 전년동기에비하면 약일백건이 격증하엿스며 각군별로보면 매년소작쟁의건수가 만흔담양 순천 광산 라주 보성 회순(潭陽、順天、光山、羅州、寶城、和順)등이 격심하다고한다

烏山支局後援의 金剛山探勝團
來十二日로延期

【烏山】경부선오산역주최와 본보오산지국후원의 금강산탐승은 륙월사일에 출발하기로한것을 형편에의하야 래륙월십이일로 연기하엿다는바 그날까지 만원되기전에 참가하여주기를 바란다고한다

大田女高普爲해 또三千圓을喜擲
이번엔大田富豪矢切賴治氏가

【大田】대전부호 시절리치(矢切賴治)씨는 지난이십팔일 대전녀자고등보통학교(大田女高普)가성회에 삼천원의기부신청이 잇서 그학교관계자는 감사하여마지안는다고한다

翠野支局主催인 金剛探勝團出發

【翠野】본보취야지국에서는 명승금강산(金剛山)을 일반독자들에게 소개코저 탐승단을 모집중이든바 예정과가티 단원이 전부 모집되어 지난 이십팔일오전에 당지 역을 출발하엿다는데 탐승지는 내、외、해(內、外、海)세금강과 원산(元山)삼

統營 初夏大演劇會
▲時日 六月四、五日夜
▲場所 蓬萊座
◇主催 統營劇同好會
◇後援 第二公普期成會、本報統營支局

牙山 全朝鮮庭球大會
▲時日 六月六日午前九時
▲場所 溫陽溫泉京南코ー트
◇主催 溫陽溫泉相信會
◇後援 溫陽體育協會 朝鮮日報牙山支局

圖案懸賞發表

世界的.造血强壯.强精.特効劑

판토크린
【花鹿茸精血】
PANTOCRINE
USSR

판토크린이
(1)純全한花鹿茸으로創製한것。
(2)花鹿茸의効力이偉大卓絶한것。
(3)鹿茸이란現在全部가西伯利亞에서生産하는것으로朝鮮에는殆無한것。

以上意味를象徵表現하는圖案을널리一般商業美術家에게募集하엿든바無慮二百餘枚의應募가잇섯는中朝鮮日報廣告部長 每日申報廣告部長 本社宣傳部長 立會下에 愼重審査한結果 左記三氏가 當選되엿삽기玆에謹告하오며 곳흐로 應募諸氏에 感謝의意를表하야마지안습니다 當選者에게는 六月十日以內로 賞金을 贈呈하겟습니다

一 金三拾圓(全四段圖案) 京城鍾路六丁目一六四 李康濂氏
一 金拾五圓(四段三百行圖案) 京城初音町一九八 北川治氏
一 金五圓(二段三〇行圖案) 京城樂園町二五八 牟炳億氏

판토크린內鮮滿總發賣元
共生藥業株式會社
京城鍾路 電光 一七四五 長、二五四七 振替京城二二〇〇二

中央館 永樂町 本三〇二四
◇五月三十一日부터三日間 每日晝夜二回公開 晝一時 夜七時半 料金階上二十錢 階下十錢均一
◇三大超大作名畫封切◇
◇유니버살社超特作全發聲日本版 갱크活劇 殺人都市 監督…루이후리드란다氏 主演…헨리한터氏 안프레이스로루孃
PCL超特作オール・トーキ映畫 現代劇 太洋의龍兒 監督…矢倉茂雄氏 主演…藤山一郎氏 宇留木浩氏 古川綠波氏
◇甲陽映畫社超特作オールサウンド版!! 時代劇 旅鴉時雨街道 監督…勝見庸之氏 主演…澤門光三郎氏 月岡久嬢

三十一日ヨリ四日間 階下十錢均一
丸 福 と ボ ー ナ ス
コロムビア特作日本版
マガレツトチヤーチル主演
キ ヤ ン グ ン 戰 線
滿洲國 光三郎 井上文子 主演
血寨天龍川

桃花劇場

明治座
5月31日ヨリ	上映時間		
京日世界ニュース	11·00	2·55	7·00
ユニヴアサル日本版 結婚劇場	11·15	3·10	7·15
朝日世界ニュース No.174·No.17	12·26	4·21	8·26
アリイボール主演 樂聖ベートーヴエン	12·45	4·40	8·45

午前11時迄早朝御優待

東洋劇場
五月二十八日부터 劇團豪華船全員白熱的競演! ▲上演劇本▲林仙圭大傑作篇!
悲劇 내가사랑하는사람들 一幕五場
深刻한描寫로…之絶된生活圖로써 즉히東劇과府民舘에서上演再上演에 絶讚好評이든名劇『사랑에속고 돈에울고』를내노흔作者林仙圭氏가다시 心血을다하야 執筆한大傑作篇 거기에朝鮮裝置界의元老 元雨田、金雲善兩氏의協力으로된朝鮮初有의科學的新裝置! 勿驚! 裝置만도二千圓이란巨額을突破! 여기에演出界의巨星인 朴珍氏의名演出과아울러果然 半島興行史上의最高新記錄을짓고도남을것을斷言함니다 好機會勿失하시고 꼭한번 하시와劇의眞價를判斷하소서
喜劇 蓬萊山人作 低氣壓은東쪽으로? 一幕
▲次週豫告▲李雲芳作 悲劇 男便의貞操 三幕 南宮春作 喜劇 目不忍見 一幕

◇五月卅一日부터三日間!! 土曜日曜祭祝日은晝夜二回 낫十二時부터 六時까지續映 밤七時半부터 料金階上二十錢 階下十錢均一
◇三大巨彈的大名畫大公開!!
◇유니버살超特作全發聲版!! 連續活劇 無敵수ー포쓰 後篇十二卷 監督…크리프쓰미쓰氏 돈프리쓰決死的猛演 진로자ー쓰助演
◇冒險의絶頂! 活劇의覇王! 古今을通하야 比類업는天地驚異的大猛篇
◇マキノ超特作オール・トーキ映畫!! 時代劇 俠艶錄 監督…廣瀨五郎氏 主演…原駒子孃 野澤操氏
全發聲 뉴ー쓰 全一卷

新富座 京城新堂町 電(本)五六七七番